

INFORME TRIMESTRAL

Período: Octubre - diciembre 2023



Representante de la Masa de Aportantes

Calle Pablo Casals No. 9, Ensanche Piantini
Registro Nacional de Contribuyentes: 1-01-80789-1



SOCIEDAD ADMINISTRADORA DE FONDOS DE INVERSIÓN BHD, S.A.
FONDO DE INVERSIÓN CERRADO DE DESARROLLO BHD FONDOS I
SIVFIC-053

Dirección:

John F. Kennedy #135, Esq. Tiradentes. Edif. Corporativo BHD León, piso 4. Ens. Naco
Distrito Nacional, República Dominicana.

Registro Nacional de Contribuyente: 1-30-90241-2

Número de Registro en Mercado de Valores de la Rep. Dom.: SIVAF-006

CONTENIDO

a) La autenticidad de los valores en cuestión, sean físicos o estén representados por anotaciones en cuenta.	3
b) Valor actualizado de las tasaciones y valoraciones de los bienes muebles e inmuebles y las medidas adoptadas por el representante para la comparación.	4
c) El nivel de cumplimiento de la sociedad administradora con lo estipulado en el reglamento interno del fondo de inversión, de acuerdo con la información que al respecto le proporcione el ejecutivo de control interno de la sociedad administradora.	4
d) El cumplimiento de la sociedad administradora en la remisión de información a los aportantes y que la misma sea veraz, suficiente y oportuna conforme a lo requerido en la normativa.....	5
e) El cumplimiento de las acciones seguidas por la sociedad administradora respecto a las observaciones y recomendaciones realizadas por los auditores externos al fondo de inversión.	5
f) Sobre los reclamos, consultas y servicios brindados por la sociedad administradora a los aportantes del fondo de inversión conforme a las disposiciones establecidas en el reglamento interno y normativas del mercado.....	5
h) Las inversiones realizadas por el fondo de conformidad a la política de inversión establecida en el reglamento interno (Objetivos y Límites de Inversión del Fondo).....	6
i) La colocación y negociación de los valores de conformidad con las condiciones establecidas en el prospecto de emisión.....	6
j) Actualización de la Calificación de Riesgo del Fondo conforme a la periodicidad que se haya establecido a tales fines en el prospecto.....	7
k) Nivel de endeudamiento del Fondo de conformidad a lo establecido en el reglamento interno, en los casos que corresponda.....	8
l) Cumplimiento de la sociedad administradora en cuanto a la remisión periódica del fondo de inversión a la Superintendencia conforme a lo establecido en la normativa.	8
m) Cualquier situación o evento detectado que pudiere implicar conflicto de interés en sus actuaciones frente a los aportantes o con la sociedad administradora.	11



- n) Cualquier irregularidad o incumplimiento de las obligaciones a cargo de la sociedad administradora en relación con el fondo de inversión.11
- o) Cualquier actividad, interna o externa, del fondo de inversión y de la sociedad administradora que pudiera entorpecer el funcionamiento normal del fondo de inversión (laboral, administrativo, causas de fuerza mayor etc.).
11
- p) Cualquier documento de índole legal que impliquen procesos de naturaleza civil, comercial, penal o administrativo incoados contra el fondo de inversión.....11
- q) Modificaciones al reglamento interno y prospecto de emisión del fondo.
12
- r) Cambios en la estructura organizacional de la sociedad administradora, incluyendo aquellos relativos al administrador y miembros del comité de inversiones del fondo de inversión que corresponde (Comité de Auditoría, Consejo de Administración, Comité de Cumplimiento, entre otros).....12
Para el trimestre en cuestión, no se realizaron cambios significativos en la estructura organizacional del Fondo.....12
- s) El cumplimiento de la sociedad administradora, los miembros del comité de inversiones y demás subordinados de la sociedad administradora a las disposiciones de la Ley, el Reglamento y las normas que le sean aplicables en relación con el fondo de inversión.....12
- t) Cualquier otra obligación establecida en el prospecto de emisión, el contrato de servicios, el reglamento interno del fondo y las disposiciones legales vigentes, asimismo cualquier elemento o suceso que conlleve implicaciones jurídicas, de reputación o económicas para la sociedad administradora y el fondo de inversión.12
- u) Otros.....13

INFORME

A: Masa de Aportantes
Superintendencia del Mercado de Valores de la República
Dominicana (SIMV):

Dando cumplimiento a las responsabilidades del Representante de la Masa de Aportantes, establecidas en la Ley No. 249-17, del Mercado de Valores, sus Normas y Reglamentos de Aplicación, la Ley No.479-08, General de Sociedades Comerciales y Empresas Individuales de Responsabilidad Limitada, la Ley No. 31-11 que modifica esta última y en particular la Resolución R-CNV-2016-14-MV de Funciones del Representante de la Masa; iniciamos la realización de ciertos procedimientos y revisiones pautadas en dicha normativa, para proveer a la Masa de Aportantes de informes independientes.

El presente trabajo no se realiza bajo las Normas de Auditoría Internacionales y por lo tanto su alcance no es de auditoría, por lo que tampoco el objetivo es otorgar una opinión sobre los estados financieros.

Es bueno tener presente que la inscripción de los valores en el Registro del Mercado de Valores y la autorización para realizar la Oferta Pública por parte de la Superintendencia del Mercado de Valores, no implica certificación sobre la bondad del valor o la solvencia del Emisor, así como con este informe no estamos dando juicios sobre este tema.

a) La autenticidad de los valores en cuestión, sean físicos o estén representados por anotaciones en cuenta.

SOCIEDAD ADMINISTRADORA DE FONDOS DE INVERSION BHD, S.A. es una entidad constituida bajo las Leyes de la República Dominicana, con Registro Nacional de Contribuyente # 1-30-90241-2. Está autorizada por la Superintendencia del Mercado de Valores de la República Dominicana (SIMV) para operar como Administradora de Fondos de Inversión en el país; en consecuencia, para realizar actividades de inversión profesional y diversificada de los recursos de terceras

personas, denominadas aportantes, en valores y otros activos autorizados por la Ley. La Sociedad se encuentra inscrita en registro de la SIMV bajo el número SIVAF-006 y opera para emitir fondos abiertos y cerrados con estrategias de inversión.

Pudimos constatar la colocación del programa de emisiones de 300,000 Cuotas de Participación del Fondo Cerrado de Desarrollo de Sociedades Pioneer, con el número de Registro del Mercado de Valores **SIVFIC-053**. El Monto Total del Programa de Emisiones de US\$300,000,000.00 (Trescientos Millones de dólares estadounidenses con 00/100); fue aprobado por la Primera Resolución de la superintendencia del Mercado de Valores de fecha nueve (09) de febrero del año dos mil veintiuno (2021), la cual fue modificada por la Única Resolución de la superintendencia del mercado de Valores de fecha diez (10) de mayo de dos mil veintidós (2022), Registro del fondo en la BVRD No. BV2106-CP0030.

El Programa de Emisiones tiene una vigencia de 20 años y su **fecha de vencimiento es 01 de junio de dos mil cuarenta y dos (2042)**.

La Fase Operativa del Fondo de Inversión Cerrado de Desarrollo BHD Fondos I inició el día ocho (08) de junio del año 2022.

b) Valor actualizado de las tasaciones y valoraciones de los bienes muebles e inmuebles y las medidas adoptadas por el representante para la comparación.

No aplica.

c) El nivel de cumplimiento de la sociedad administradora con lo estipulado en el reglamento interno del fondo de inversión, de acuerdo con la información que al respecto le proporcione el ejecutivo de control interno de la sociedad administradora.

El Ejecutivo de Control Interno es el responsable de llevar a cabo las funciones, procedimientos y sistemas de control interno que le permita a la sociedad administradora cumplir adecuadamente sus actividades de administración y desarrollar sus operaciones de

manera eficiente y con apego estricto a las disposiciones legales y reglamentarias que regulan el mercado de valores. El mismo es emitido **anualmente**.

- d) El cumplimiento de la sociedad administradora en la remisión de información a los aportantes y que la misma sea veraz, suficiente y oportuna conforme a lo requerido en la normativa.**

En la página web de la Sociedad Administradora, se publican las informaciones requeridas para los aportantes según las normas vigentes.

- e) El cumplimiento de las acciones seguidas por la sociedad administradora respecto a las observaciones y recomendaciones realizadas por los auditores externos al fondo de inversión.**

Las observaciones y recomendaciones por parte de los auditores externos al Fondo, concernientes al período cortado al 31 de diciembre 2022 fueron analizadas, no fueron encontradas observaciones materiales que pudieran poner en riesgo las operaciones del fondo y que deban ser reflejadas en este informe.

- f) Sobre los reclamos, consultas y servicios brindados por la sociedad administradora a los aportantes del fondo de inversión conforme a las disposiciones establecidas en el reglamento interno y normativas del mercado.**

La administradora nos informa que no se produjeron reclamos, consultas ni se brindaron servicios adicionales a los aportantes. Tampoco nosotros, como representantes, recibimos reclamo alguno.

- g) Confirmación de la vigencia y cobertura de los contratos de seguros sobre los bienes e inmuebles puestos en garantía.**

No aplica debido a que el Fondo no puede otorgar en garantía sus activos.



h) Las inversiones realizadas por el fondo de conformidad a la política de inversión establecida en el reglamento interno (Objetivos y Límites de Inversión del Fondo).

Conforme a lo establecido en su política de inversión, el fondo deberá invertir mínimo un 60% de su portafolio en valores representativos de capital o valores representativos de deuda de entidades objeto de inversión.

Para este trimestre, el patrimonio del fondo se encontraba invertido en un 99% en valores representativos de capital en el sector turismo de la Republica Dominicana.

i) La colocación y negociación de los valores de conformidad con las condiciones establecidas en el prospecto de emisión.

CEVALDOM, Depósito Centralizado de Valores, S. A. ha sido designado como Agente de Custodio y Pago (Agente de Pago) del Programa de Emisiones, para que sean realizados los servicios de custodia, compensación y liquidación de los valores del presente Programa de Emisiones.

Pudimos constatar que las cuotas de participación de las emisiones dentro del Programa de **300,000 Cuotas** se componen de la siguiente manera:

Primer Tramo de 8,000 cuotas

Se compone de montos unitarios de cuota de participación de US\$1,000 cada una, para un total de US\$ 8,000,000 (Ocho Millones de dólares estadounidenses con 00/100).

Se colocaron **8,000** cuotas para un valor total nominal US\$8,000,000.00 (Ocho Millones de dólares estadounidenses con 00/100).

Fecha de vencimiento del Fondo: **01 de junio del año 2042.**

Segundo Tramo de 3,000 cuotas

Se compone de montos unitarios de cuota de participación de US\$1,000 cada una, para un total de US\$3,000,000 (Tres Millones de dólares estadounidenses con 00/100).

Se colocaron en el mercado primario **3,000** cuotas para un valor total nominal US\$3,000,000.00 (Ocho Millones de dólares estadounidenses con 00/100), por un monto suscrito de tres millones veintiocho mil cientos diecinueve con cero centavos de dólares estadounidenses con cero centavos (USD 3,028,119).

Fecha de vencimiento del Fondo: **01 de junio del año 2042.**

Tercer Tramo de 4,000 cuotas

Se compone de montos unitarios de cuota de participación de US\$1,000 cada una, para un total de US\$4,000,000 (Cuatro Millones de dólares estadounidenses con 00/100).

Se colocaron en el mercado primario **4,000** cuotas para un valor total nominal US\$4,000,000.00 (Cuatro Millones de dólares estadounidenses con 00/100), por un monto suscrito de cuatro millones ciento setenta y dos mil cuatrocientos cuarenta dólares de los Estados Unidos de América (US\$4,172,440).

Cuotas colocadas al 30 de septiembre 2023: **15,000 cuotas**

Fecha de vencimiento del Fondo: **01 de junio del año 2042.**

- j) Actualización de la Calificación de Riesgo del Fondo conforme la periodicidad que se haya establecido a tales fines en el prospecto.**

Calificación de Riesgo - Feller

Ene. 2023	Julio 2023
BBBfa (N)	BBBfa (N)



Ver anexo Reporte.

Conforme la entrada en vigor del Reglamento para las Calificadoras de Riesgos Núm. R-CNMV-2022-03-MV, específicamente artículo 7, estos reportes serán presentados con **periodicidad semestral**.

k) Nivel de endeudamiento del Fondo de conformidad a lo establecido en el reglamento interno, en los casos que corresponda.

El Fondo no tiene endeudamiento.

l) Cumplimiento de la sociedad administradora en cuanto a la remisión periódica del fondo de inversión a la Superintendencia conforme a lo establecido en la normativa.

A continuación, el resumen de los estatus de envío de información a la Superintendencia de Valores de la Rep. Dom. del **Fondo** administrado:

Requerimientos / Estatus:

Diario: ESTA INFORMACIÓN SE PUBLICA EN PÁGINA WEB Y EN LAS INSTALACIONES DE LA ADMINISTRADORA Y SE REMITE A LA SIMV DIARIAMENTE.

- 1) La composición del portafolio de inversión, clasificando mínimamente según el tipo de instrumento y el sector económico de las inversiones;
- 2) La duración promedio ponderada de los valores representativos de deuda del portafolio de inversión;
- 3) El valor de la cuota del día y el valor de la cuota del día anterior, conforme a las disposiciones mínimas establecidas en el Anexo XIV de la Norma que regula las sociedades administradoras y los fondos de inversión y un gráfico sobre la evolución histórica del valor cuota;

- 4) La tasa de rendimiento del Fondo determinada en base a la tasa de interés nominal, obtenida en términos anuales en los últimos treinta (30) días, los últimos noventa (90) días, los últimos ciento ochenta (180) días y los últimos trescientos sesenta (360) días, determinada conforme las disposiciones mínimas establecidas en el Anexo XIV de la Norma que regula las sociedades administradoras y los fondos de inversión;
- 5) Las comisiones que se cobran al fondo de inversión en términos monetarios o porcentuales y si corresponden a comisiones por administración, comisiones por rescate y otras, detallando además su base y metodología de cálculo, pudiendo para tal efecto incluir los ejemplos que correspondan; y
- 6) El patrimonio del o de los Fondos administrados, el número de cuotas en circulación y el número de aportantes.

Mensual

- Estado de situación financiera, presentado de forma comparativa con el mes del año anterior. **A septiembre 2023.**
- Estado de Resultados, presentado de forma comparativa con el mismo mes del año anterior. **A septiembre 2023.**
- Balance de comprobación detallado (saldo inicial, débito, crédito y saldo final). **A septiembre 2023.**
- Composición de la cartera de inversiones. **A septiembre 2023.**

Trimestral

- Estado de situación financiera, presentado de forma comparativa con el mismo trimestre del año anterior. **A septiembre 2023.**
- Estado de Resultados, presentado de forma comparativa con el mismo trimestre del año anterior. **A septiembre 2023.**



- Estado de Flujo de Efectivo, presentado de forma comparativa con el mismo trimestre del año anterior. **A septiembre 2023.**
- Estado de Cambio en el Patrimonio. **A septiembre 2023.**
- Informe sobre Valoración y Estructura de los Activos que constituyen el Fondo de Inversión. **A septiembre 2023.**
- Informe de calificación de Riesgo (actualización del informe).
Informe de calificación de Riesgo (actualización del informe). **A septiembre 2023.**

Anual

- Estados Financieros Auditados aprobado por Acta del Consejo de Administración de la Sociedad Administradora y por la Asamblea de Aportantes. **A diciembre 2022.**
- Carta de Gerencia. **A diciembre 2022.**
- Informe Ejecutivo de Control Interno del Fondo. **A diciembre 2022.**
- Declaración jurada del presidente o ejecutivo principal y del ejecutivo de finanzas, estableciendo que la persona se compromete con la veracidad, exactitud y razonabilidad de las informaciones remitidas. **A diciembre 2022.**
- Declaración jurada bajo la firma de compulsas notarial o acto bajo firma privada legalizado por Notario Público, en la que se establezca que el Administrador del Fondo no se encuentra dentro de las inhabilidades establecidas en el artículo 216 (Inhabilidades) del Reglamento. **Enviada, según normativa.**
- Avalúo o valoración financiera de los bienes inmuebles que constituyen el portafolio del Fondo de Inversión. **No Aplica para el Fondo en cuestión.**

m) Cualquier situación o evento detectado que pudiere implicar conflicto de interés en sus actuaciones frente a los aportantes o con la sociedad administradora.

No tenemos conocimiento de evento o situación que pudiere implicar conflicto de interés en nuestras actuaciones frente a los aportantes o con la sociedad administradora.

n) Cualquier irregularidad o incumplimiento de las obligaciones a cargo de la sociedad administradora en relación con el fondo de inversión.

No tenemos conocimiento ni hemos detectado, en base a las revisiones de las informaciones que nos toca manejar, de alguna irregularidad o incumplimiento de las obligaciones a cargo de la sociedad administradora en relación con el fondo de inversión. Tampoco la administradora nos ha informado de algún incumplimiento con relación a sus obligaciones con el fondo.

o) Cualquier actividad, interna o externa, del fondo de inversión y de la sociedad administradora que pudiera entorpecer el funcionamiento normal del fondo de inversión (laboral, administrativo, causas de fuerza mayor etc.).

No tenemos conocimiento de ninguna actividad dentro o fuera de la órbita del fondo que pudiera entorpecer el funcionamiento de este como paros de labores, desastres naturales, riesgos de continuidad del negocio, huelgas, etc.

p) Cualquier documento de índole legal que impliquen procesos de naturaleza civil, comercial, penal o administrativo incoados contra el fondo de inversión.

No existen documentos, ni situaciones de índole legal que impliquen procesos de naturales civil, comercial, penal o administrativo incoados contra el Fondo.



q) Modificaciones al reglamento interno y prospecto de emisión del fondo.

Para este trimestre, no hubo modificaciones al reglamento interno ni al prospecto de emisión.

r) Cambios en la estructura organizacional de la sociedad administradora, incluyendo aquellos relativos al administrador y miembros del comité de inversiones del fondo de inversión que corresponde (Comité de Auditoría, Consejo de Administración, Comité de Cumplimiento, entre otros).

Para el trimestre en cuestión, no se realizaron cambios significativos en la estructura organizacional del Fondo.

s) El cumplimiento de la sociedad administradora, los miembros del comité de inversiones y demás subordinados de la sociedad administradora a las disposiciones de la Ley, el Reglamento y las normas que le sean aplicables en relación con el fondo de inversión.

A partir de las informaciones que manejamos, revisamos y observamos entendemos razonable el cumplimiento de estos entes en cuanto al marco legal del Fondo.

t) Cualquier otra obligación establecida en el prospecto de emisión, el contrato de servicios, el reglamento interno del fondo y las disposiciones legales vigentes, asimismo cualquier elemento o suceso que conlleve implicaciones jurídicas, de reputación o económicas para la sociedad administradora y el fondo de inversión.

No tenemos conocimiento de algún elemento o suceso que conlleve implicaciones jurídicas, de reputación o económicas para la sociedad administradora y el fondo de inversión que pudiera entorpecer el funcionamiento de este.

u) Otros.

Asamblea General Ordinaria de Aportantes del Fondo: Celebrada de forma presencial el día lunes ocho (8) del mes de mayo del año dos mil veintitrés (2023).

SALAS PIANTINI & ASOCIADOS

Representante de Aportantes



28 de julio de 2023

Señor
Ernesto Bournigal
Superintendente
**Superintendencia del Mercado de Valores
de la República Dominicana**
César Nicolás Penson No. 66, Gazcue
Santo Domingo, D. N.

Asunto: Hecho Relevante - Ratificación calificación otorgada por Feller Rate al Fondo de Inversión Cerrado de Desarrollo - BHD Fondos I.

Estimado señor Bournigal:

En cumplimiento con el artículo 22 literal b de la Norma que establece disposiciones sobre información privilegiada, hechos relevantes y manipulación de mercado, R-CNMV-2022-10-MV, la Sociedad Administradora de Fondos de Inversión BHD, S. A. (BHD Fondos), sociedad administradora de fondos de inversión, en calidad de administradora del de Inversión Cerrado de Desarrollo - BHD Fondos I, inscrito en el Registro del Mercado de Valores bajo el número SIVFIC-053, tiene a bien informarle que la firma calificadora de riesgos Feller Rate ratificó la calificación 'BBBfa(N)' del referido Fondo.

Realizamos la presente información en apego al principio de transparencia que rige nuestro accionar en el mercado de valores.

Sin otro particular, se despide,

Atentamente,
Pamela Estefanía Lizardo Paulus
Gerente de Riesgos

Digitally signed
by Pamela
Estefanía Lizardo
Paulus
Date: 2023.07.28
10:26:53 -04'00'



Anexo: Informe de calificación semestral del Fondo a Julio de 2023.

27.Ene.2023 28.Jul.2023

Cuotas BBBfa (N) BBBfa (N)

*Detalle de calificaciones en Anexo.

INDICADORES FINANCIEROS

	Dic-22	May-23
Activos administrados (M USD\$)	11.235	11.536
Patrimonio (M USD\$)	11.196	11.395
Valor nominal cuota (USD\$)	1.017,9	1.035,9
Rentabilidad Cuota Acumulada*	1,8%*	1,8%**
N° de Cuotas	11.000	11.000

Fuente: Información financiera elaborada por Feller Rate Sociedad Calificadora de Riesgo SRL en base a información provista voluntariamente por la Administradora. EEFF auditados al cierre de diciembre 2021 y 2022 y EEFF interinos al cierre de mayo 2023.

*Rentabilidad acumulada (no anualizada), se calcula respecto al inicio del Fondo en junio 2021. **Rentabilidad acumulada a la fecha de cierre de los EEFF en relación con el cierre del año anterior.

FUNDAMENTOS

El Fondo de Inversión Cerrado de Desarrollo BHD Fondos I (FCDS BHD Fondos I) tiene como objetivo invertir principalmente en valores representativos de deuda y/o capital, no inscritos en el Registro del Mercado de Valores, emitidos por entidades domiciliadas en República Dominicana, no pertenecientes al sector financiero.

La calificación “BBBfa (N)” asignada a las cuotas del Fondo responde a una cartera que se encuentra en etapa de formación y que es manejado por una administradora que posee un alto nivel de estructuras para la gestión de fondos y adecuadas políticas y procedimientos, con equipos suficientes para la gestión de fondos, control y seguimiento. En contrapartida, la calificación considera una baja liquidez de sus inversiones objetivo, la larga duración del Fondo, una industria de fondos en vías de consolidación en República y la volatilidad de tipo de cambio y tasas de mercado que pueden impactar el valor de activos.

El sufijo (N) indica que se trata de un Fondo con menos de 36 meses de funcionamiento.

El Fondo es manejado por Sociedad Administradora de Fondos de Inversión BHD, S.A. (calificada en “AAaf” por Feller Rate), filial del Centro Financiero BHD, grupo con una amplia trayectoria en el mercado. Al cierre de mayo 2023, la administradora manejaba siete fondos de inversión, totalizando RD\$14.781 millones en activos y una participación de mercado del 9,3%. El Fondo es el primero en su tipo para la Administradora.

El Fondo contempla una emisión total de US\$300 millones, equivalentes a 300.000 cuotas, con un valor nominal inicial de US\$ 1.000 cada una, distribuida en múltiples tramos, donde cada monto será determinado en el respectivo aviso de colocación primario. El Fondo inicio la colocación de sus cuotas y su etapa operativa en junio de 2022. Al cierre de mayo 2023, mantenía 11.000 cuotas colocadas, representando un 3,7% de su programa de emisiones.

A la misma fecha, el Fondo administró un patrimonio total de US\$11,4 millones, representando un 2,7% del total manejado por fondos cerrados de desarrollo de sociedades en dólares.

La cartera está en etapa de formación. Al cierre de mayo 2023 el activo del Fondo estuvo compuesto por acciones de una entidad del sector turismo (99,96%), mientras que el porcentaje restante correspondía a caja y otros activos (0,04%).

Se espera que el Fondo cuente con una adecuada diversificación en el largo plazo, ya que su reglamento interno le permite invertir hasta un 40% de su portfolio en una misma entidad objeto de inversión.

El tipo de inversión objetivo del Fondo implica una baja liquidez de sus activos, dado que éstos no cuentan con un mercado secundario, por lo que la liquidez de la cartera estará dada por el porcentaje de activos que se encuentren en caja y bancos, y los instrumentos de renta fija con vencimiento menor a 1 año.

El Fondo no ha mantenido endeudamiento financiero. Al cierre de mayo 2023, mantenía pasivos por un 1,2% del patrimonio, los que correspondían a cuentas por pagar e impuestos y retenciones por pagar. El reglamento del Fondo contempla la posibilidad de endeudarse por hasta un 50% de su patrimonio. Este endeudamiento se realizará en dólares estadounidenses o pesos dominicanos, y a una tasa máxima a pagar no mayor a 2% por encima de la tasa activa promedio ponderada (TAPP), tanto en pesos dominicanos como en dólares.

Según la metodología de Feller Rate, el Fondo debe tener 36 meses de funcionamiento para medir la rentabilidad de manera concluyente. No obstante, desde inicio de operaciones del fondo y hasta el cierre de mayo 2023 la rentabilidad acumulada (no anualizada), fue de 3,6%.

El Fondo tiene duración de 20 años a partir de la fecha de la emisión del primer tramo del programa, esto es, el 1 de junio de 2042. El plazo es consistente con el objetivo de inversión.

Analista: Andrea Huerta
andrea.huerta@feller-rate.com

Durante los últimos años, el avance de la pandemia en el mundo y su impacto en la economía, sumado a conflictos bélicos, se ha traducido en una mayor inflación a nivel global, que ha sido combatida con una fuerte alza en las tasas de interés mundiales, incrementando la volatilidad de instrumentos financieros y tipos de cambio, impactando en el valor de los activos. Durante 2023 continuamos observando una mayor volatilidad en el tipo de cambio y en las tasas de interés de mercado con relación a sus promedios históricos, lo que continúa afectando el valor de los activos locales, aunque en menor medida que años anteriores. Por otra parte, se aprecia que la inflación comienza a ceder y ello ha permitido el comienzo de la desescalada de la tasa de política monetaria. La velocidad de ajuste estará determinada por la trayectoria que tenga la inflación en los próximos meses, así como la evolución del crecimiento económico del país, variables que continuaremos monitoreando.

FACTORES SUBYACENTES A LA CALIFICACIÓN

FORTALEZAS

- Administradora con un alto nivel de estructuras y políticas para su gestión, perteneciente al Centro Financiero BHD, uno de los mayores grupos financieros de República Dominicana.

RIESGOS

- Cartera en etapa de formación.
- Baja liquidez de sus inversiones objetivos.
- Larga duración del Fondo, consistente con el objetivo de inversión.
- Industria de fondos en vías de consolidación en República Dominicana.
- Volatilidad de tipo de cambio y tasas de mercado puede impactar valor de los activos.

OBJETIVOS DE INVERSIÓN

Fondo orientado a la inversión en valores representativos de deuda o de capital, no inscritos en el Registro de Mercado de Valores, de entidades domiciliadas en República Dominicana

OBJETIVOS DE INVERSIÓN Y LÍMITES REGLAMENTARIOS

El Fondo de Inversión Cerrado de Desarrollo BHD Fondos I (FCDS BHD Fondos I) tiene como objetivo invertir en valores representativos de deuda y/o de capital, no inscritos en el Registro de Mercado de Valores (RMV), de sociedades, proyectos, infraestructuras, consorcios y fideicomisos, nacionales o extranjeros, que participen en cualquier sector económico a excepción del sector financiero, domiciliadas en República Dominicana, para la generación de ingresos y apreciación de capital a mediano y largo plazo.

Asimismo, el Fondo puede realizar inversiones en entidades objeto de inversión que posean participación directa en otra sociedad considerada sociedad objeto de inversión indirecta.

Entre los instrumentos objetivos representativos de deuda y capital que puede invertir el Fondo se encuentran: acciones preferidas, acciones comunes, financiamiento directo, deuda subordinada, deuda convertible, derechos fiduciarios, documentos de valor económico como facturas y contratos.

Las inversiones en valores representativos de capital deben permitirle al Fondo tomar participación directa en el capital de las sociedades, proyectos, infraestructuras, consorcios y fideicomisos.

Adicionalmente, el Fondo puede invertir en instrumentos financieros y valores de oferta pública que pudieran ser depósitos a la vista o a plazo, cuentas corrientes y de ahorro en entidades de intermediación financiera reguladas por la Ley Monetaria y Financiera, y supervisadas por la Superintendencia de Bancos de la República Dominicana, valores de renta fija, valores de renta variable y cuotas de fondos de inversión cerrados y abiertos, inscritos en el Registro del Mercado de Valores de la República Dominicana. La calificación de riesgo mínima aceptada para la inversión en instrumentos financieros y de oferta pública (incluyendo las cuotas de participación de fondos cerrados) es de grado de inversión.

Entre otros límites relevantes, el reglamento interno del Fondo establece que:

- Al menos un 60% del portafolio debe estar invertido en valores representativos de capital o de deuda, no inscritos en el RMV, de entidades objeto de inversión.
- Hasta un 40% del portafolio puede estar invertido en una misma entidad objeto de inversión.
- Al menos un 80% del portafolio deben ser inversiones en dólares estadounidenses y hasta un 20% puede estar invertido en pesos dominicanos.
- Hasta un 40% del portafolio puede estar invertido en instrumentos financieros y en valores de oferta pública inscritos en el Registro.
- El Fondo puede invertir hasta el 20% del portafolio en valores representativos de capital emitidos por personas vinculadas a su sociedad administradora, siempre y cuando estos cuenten con una calificación de riesgo mínima de grado de inversión.
- El Fondo puede invertir hasta el 5% del portafolio de inversión en valores representativos de deuda emitidos por personas vinculadas a su sociedad administradora, siempre y cuando estos cuenten con una calificación de riesgo mínima de grado de inversión.
- El Fondo no puede invertir en valores representativos de deuda y valores representativos de capital emitidos por personas vinculadas los miembros del comité de inversiones.
- La inversión máxima en instrumentos o valores emitidos por un mismo emisor o grupo económico y financiero es de un 40% del portafolio.
- El Fondo debe mantener una liquidez mínima del 0,001% y hasta un 20% del patrimonio neto. Asimismo, hasta un 50% del total de su liquidez puede estar invertido en cuentas corrientes o de ahorro de una entidad de intermediación financiera vinculada a la sociedad administradora.

Los límites señalados no se aplicarán durante el periodo de adecuación a los límites y de liquidación del Fondo.

El Fondo cuenta con un período de adecuación a la política de inversión y de diversificación, equivalente a 3 años, contados a partir del inicio de la fase operativa.

EVALUACIÓN DE LA CARTERA DEL FONDO

| Cartera en etapa de formación

CARACTERÍSTICAS DEL FONDO

El Fondo inicio la colocación de sus cuotas en junio de 2022. Al cierre de mayo 2023, mantenía 11.000 cuotas colocadas, representando un 3,7% de su programa de emisiones.

Según lo señalado por los auditores externos, los estados financieros del Fondo al cierre del año 2022 representan razonablemente la situación financiera de este. Contaba con activos por US\$11 millones

EVOLUCIÓN PATRIMONIO NETO

En miles de dólares

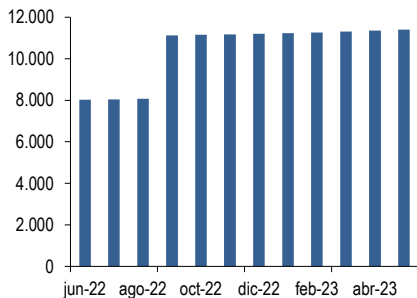

Fuente: Información financiera elaborada por Feller Rate Sociedad Calificadora de Riesgo SRL en base a información provista voluntariamente por la Administradora.

COMPOSICIÓN ACTIVOS

A mayo 2023

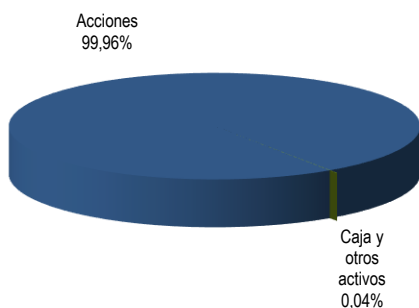

Fuente: Información financiera elaborada por Feller Rate Sociedad Calificadora de Riesgo SRL en base a información provista voluntariamente por la Administradora.

y los pasivos alcanzaron US\$39 mil y correspondían fundamentalmente a acumulaciones y otras cuentas por pagar. El beneficio neto del periodo fue de US\$168 y se explica fundamentalmente por los intereses provenientes de las inversiones.

A mayo 2023, el Fondo administró un patrimonio total de US\$11,4 millones, representando un 2,7% del total manejado por fondos cerrados de desarrollo de sociedades en dólares. En los últimos doce meses este segmento ha experimentado un crecimiento sostenido producto de las colocaciones de nuevos fondos y tramos adicionales de fondos ya operativos, en tanto que revalorizaciones de activos también han contribuido al crecimiento, pero en menor medida que las colocaciones de cuotas.

CARTERA EN ETAPA DE FORMACIÓN

La cartera está en etapa de formación. Al cierre de mayo 2023 el activo del Fondo estuvo compuesto por acciones de una entidad del sector turismo (99,96%), mientras que el porcentaje restante correspondía a caja y otros activos (0,04%).

Se espera que el Fondo cuente con una adecuada diversificación en el largo plazo, ya que su reglamento interno le permite invertir hasta un 40% de su portfolio en una misma entidad objeto de inversión.

BAJA LIQUIDEZ ESPERADA

El tipo de inversión objetivo del Fondo implica una baja liquidez de sus activos, dado que éstos no cuentan con un mercado secundario. La liquidez de la cartera del Fondo estará dada por el porcentaje de activos que se encuentren en caja y bancos, y los instrumentos de renta fija con vencimiento menor a 1 año.

La política de liquidez del Fondo, definida en su reglamento interno, indica que éste debe mantener un mínimo de 0,001% de su patrimonio neto invertido en instrumentos de alta liquidez.

NULO ENDEUDAMIENTO FINANCIERO

El Fondo no ha mantenido endeudamiento financiero. Al cierre de mayo 2023, mantenía pasivos por un 1,2% del patrimonio, los que correspondían a cuentas por pagar e impuestos y retenciones por pagar. El reglamento del Fondo contempla la posibilidad de endeudarse por hasta un 50% de su patrimonio. Este endeudamiento se podría realizar en dólares estadounidenses o pesos dominicanos, y a una tasa máxima a pagar no mayor a 2% por encima de la tasa activa promedio ponderada (TAPP), tanto en pesos dominicanos como en dólares.

RENTABILIDAD

Según la metodología de Feller Rate, el Fondo debe tener 36 meses de funcionamiento para medir la rentabilidad de manera concluyente. No obstante, desde inicio de operaciones del fondo y hasta el cierre de mayo 2023 la rentabilidad acumulada (no anualizada), fue de 3,6%.

El reglamento define como *benchmark*, para comparar su desempeño, a la Tasa de Interés Activa Promedio de la cartera de préstamos en dólares americanos de las Entidades de Intermediación Financiera del sistema nacional a más de 5 años (TIAP + 5 años). Dicha tasa es calculada por el Banco Central de República Dominicana y publicada en su página web. La comparación con el *benchmark* se llevará a cabo de manera anual, tomando como referencia un periodo de 12 meses desde el día primero de enero hasta el día treinta y uno de diciembre de cada año, y será publicada en un periodo máximo de 20 días hábiles posteriores al último día calendario de cada año.

VENCIMIENTO DEL FONDO DE LARGO PLAZO

El Fondo de Inversión Cerrado de Desarrollo BHD Fondos I tiene duración de 20 años a partir de la fecha de la emisión del primer tramo del programa, esto es, el 1 de junio de 2042. El plazo del Fondo es consistente con el objetivo de inversión.

ASPECTOS RELEVANTES DE LA ADMINISTRADORA PARA LA GESTIÓN DEL FONDO

Administradora posee un alto nivel de estructuras para gestión y control de los recursos manejados

La estructura organizacional de la Sociedad Administradora de Fondos de Inversión BHD, S.A. (BHD Fondos) está diseñada para la correcta gestión de los fondos que administre, con apoyo de su propietario, el Centro Financiero BHD.

El Consejo de Administración está a cargo de designar y supervisar a los funcionarios que conforman la Alta Gerencia, así como de delegar en éstos las atribuciones necesarias para llevar a cabo la gestión de BHD Fondos, y, asimismo, de aprobar sus políticas y estrategia general. Actualmente, el Consejo está compuesto por 7 miembros, pudiendo variar entre 5 y 11 miembros, según lo decida la Asamblea General de Accionistas. Deben velar porque las operaciones se enmarquen en la legalidad vigente, se presten los servicios acordados con la calidad, oportunidad y eficiencia de estos, se asegure la integridad y transparencia de la información financiera, adopción de prácticas eficientes de Gobierno Corporativo, se promueva una cultura organizacional de gestión de riesgos, entre otros.

El Comité de Auditoría y Cumplimiento Regulatorio es responsable de asistir al Consejo en su función de supervisión mediante la evaluación de los procedimientos contables y de control interno, la forma de relacionarse con el auditor externo de cuentas y, en general, las obligaciones de cumplimiento regulatorio y la revisión del ambiente de control de la sociedad.

El Comité de Nombramientos y Remuneraciones apoya al Consejo en el ejercicio de sus funciones de carácter decisorio o de asesoría, asociadas a las materias de nombramientos y remuneración de los miembros del Consejo de Administración y de la Alta Gerencia. Las funciones de este Comité son delegadas por la Sociedad en el comité equivalente de Centro Financiero BHD.

El Comité de Riesgos asiste al Consejo en el cumplimiento de sus responsabilidades de supervisión en relación con la gestión de riesgos.

Durante 2022 se formalizó la política para la gestión de riesgos reputacionales, implementándose a la vez un plan de trabajo para la gestión de eventos potenciales.

El Comité de Cumplimiento y Prevención de Lavado de Activos y Financiamiento al Terrorismo es responsable de supervisar la aplicación de un sistema integral de prevención y control del origen de fondos en las inversiones de los clientes. Asimismo, debe asegurar el correcto cumplimiento de las regulaciones y leyes aplicables, así como la implementación de las mejores prácticas de Gobierno Corporativo y Prevención de Lavado de Activos, Financiamiento al Terrorismo, Proliferación de Armas de Destrucción Masiva.

El Comité Mixto de Seguridad y Salud Ocupacional tiene como misión impulsar y monitorear el cumplimiento del programa de seguridad y salud en el lugar de trabajo.

El Comité de Inversiones se encarga del análisis de las inversiones. También analiza el riesgo de los emisores, así como de la definición de los montos límites de inversión y políticas para la adquisición y liquidación de las inversiones de los fondos.

El Gerente General planea, organiza, dirige y controla los recursos de la Administradora cumpliendo con los procedimientos establecidos; y dirige los negocios de la Sociedad, actuando como su representante en actos legales y eventos. Debe evaluar permanentemente las funciones y procedimientos de las diferentes áreas de la Sociedad, con el fin de optimizar los procesos operativos. Además, tiene como responsabilidad, supervisar y colaborar en la elaboración de las políticas y procedimientos de BHD Fondos, velando que los mismos incluyan integralmente el modelo de negocios de la Administradora.

La Gerencia Comercial se encarga de desarrollar políticas, planes y estrategias de comercialización de los fondos ofrecidos por la Administradora y de garantizar un eficiente servicio a los clientes, cumpliendo con los procedimientos establecidos por la Sociedad para la venta de los Fondos de Inversión. Además, debe desarrollar estrategias comerciales que potencien la venta tanto de los fondos de inversión existentes como de nuevos fondos que cree la Administradora.

Los Promotores de Fondos de Inversión se encargan de las actividades dirigidas al inversionista para dar a conocer e informar sobre el funcionamiento y las cualidades de los fondos de inversión. Los Oficiales de Inversiones se encargan de las actividades de soporte operativo del área comercial, apoyando a los Promotores. La Administradora ha ampliado el número de oficiales de inversiones, permitiendo una comercialización más eficiente a los fondos administrados.

El 2do Vicepresidente de Inversiones es responsable de controlar, vigilar, supervisar y coordinar las inversiones de los fondos administrados, cumpliendo con lo determinado por el Consejo de Administración, la Gerencia General, el Comité de Inversiones y el Comité de Riesgo. Debe proponer estrategias de inversión para los fondos administrados, en base a los reglamentos de los fondos y a lo establecido por el Comité de Inversiones y el Comité de Riesgo. Además, debe llevar el control de los portafolios, y entregar de manera oportuna la información referente a los fondos y al mercado.

El Trader apoya en el control, análisis y negociaciones de las inversiones de los Fondos de Inversión administrados por la Sociedad. Debe analizar el mercado y generar información para apoyar la toma de decisiones del Comité de Inversiones. Además, se encarga de realizar las operaciones de compra y venta de títulos en el mercado, en base a las políticas de inversión de cada fondo.

El Gerente de Riesgos es el responsable de identificar, medir y controlar los riesgos de las operaciones de BHD Fondos. Entre sus funciones destacan la revisión de la gestión de riesgos de mercado, liquidez, crédito, contraparte, operativo u otros de la entidad, informar sobre los riesgos asumidos por la SAFI y los fondos administrados, reportar los análisis de sensibilidad de estos, revisando los diferentes factores de riesgo; proponer límites para las exposiciones resultantes de operaciones e informar sobre las medidas correctivas implementadas por la gestión.

El Ejecutivo de Control Interno es responsable de las funciones, procedimientos y sistemas de control interno que permitan el cumplimiento de las metas y objetivos de la Administradora, de manera eficiente y con apego a las disposiciones legales, reglamentarias y normativas. Debe verificar el cumplimiento de las normas y políticas en la gestión, además de supervisar el servicio que la Administradora ofrece a sus clientes, manteniendo informado al Consejo de Administración y a la SIMV sobre los resultados de estas revisiones.

El Gerente de Cumplimiento es el encargado de controlar y dar seguimiento el nivel de cumplimiento del marco regulatorio, cumplimiento de gobierno corporativo, ética y de prevención de lavado de activos, financiamiento del terrorismo y proliferación de destrucción de armas masivas, acorde a lo establecido en normas, políticas, manuales, reglamentos, procedimientos y lineamientos de Cumplimiento Corporativo. Asimismo, es el responsable de diseñar un programa de seguimiento, evaluación y control basado en los riesgos de la entidad y en las políticas, normas y procedimientos internos para la prevención y control del lavado de activos, financiamiento del terrorismo y de la proliferación de armas de destrucción masiva.

El Oficial de Cumplimiento se encarga del programa de prevención y control del lavado de activos, financiamiento del terrorismo y proliferación de armas de destrucción masiva (PLAFTPADM), según las disposiciones indicadas en la normativa imperante. Entre sus tareas está elaborar un plan operativo anual en base a las normas, promover el conocimiento y cumplimiento de la legislación vigente, analizar reportes de actividades sospechosas y elaborar reportes sobre éstas para remitir al regulador.

El 2do Vicepresidente de Administración, Planificación y Finanzas es responsable de apoyar a la Gerencia General y a las distintas áreas de la Administradora en los procesos de planificación, definición estratégica, presupuesto y seguimiento, velando por el cumplimiento de las metas establecidas, la participación en nuevos negocios y el desarrollo de nuevos productos. Además, debe dar seguimiento a los indicadores del negocio, así como dar seguimiento a la ejecución del presupuesto.

El Gerente de Operaciones debe controlar, supervisar, implementar las políticas, procesos y procedimientos para la administración y gestión de las operaciones ejecutadas por el Back Office. También apoya a los Promotores de fondos de inversión sobre el manejo operativo de los fondos de inversión.

El Oficial de Operaciones debe cumplir la ejecución de las operaciones de compras, ventas, pagos de inversiones, rescates de aportantes y traslados entre cuentas relacionadas a los fondos administrados y de la Administradora, y preparar informes internos y para el regulador.

El Gerente de Contabilidad es el responsable de planear, dirigir, coordinar y controlar los procesos del área de contabilidad, con el fin de obtener informaciones confiables para la toma de decisiones. Asimismo, debe suministrar la información requerida por los usuarios internos y externos, velando por el cumplimiento de todas las obligaciones fiscales vigentes, así como verificar el cumplimiento de las normas de contabilidad.

El Subgerente de Contabilidad es el encargado de supervisar, controlar y hacer cumplir las normas y políticas contables dadas por las entidades y organismos de control, la Asamblea General y el Consejo de Administración, con el fin de obtener de manera oportuna y confiable los estados financieros de la Administradora y de los fondos gestionados.

Por otra parte, BHD Fondos mantiene contratos de servicios con el Banco BHD, que entrega soporte de recursos humanos, asesoría de procesos y procedimientos, servicios de auditoría interna y de sistemas, entre otros.

Durante el periodo de operaciones de los fondos de la Administradora, se ha observado una adecuada gestión de los fondos, los manuales y sistemas han funcionado con relación a la estructura de BHD Fondos.

Feller Rate considera que la Administradora posee un alto nivel de estructura para la correcta gestión de recursos bajo administración, con profesionales experimentados en la administración de carteras de terceros.

FACTORES ESG CONSIDERADOS EN LA CALIFICACIÓN

No se aprecian riesgos directos significativos en la Administradora a nivel ambiental o social. El riesgo de gobernanza es el más relevante dada su actividad. Para mitigar estos riesgos, la administradora cuenta con un Consejo de Administración, comités de riesgo y control y variadas políticas de conflictos de interés, ética, valorización, manejo de información, entre otras.

Adicionalmente, el Reglamento Interno del Fondo señala que, los emisores o entidad objeto de inversión en las que invierta el fondo, cuenten con buenas prácticas de gobierno corporativo, políticas de sostenibilidad y políticas de responsabilidad empresarial.

VALORIZACIÓN CARTERA DE INVERSIONES

La valorización de la cartera del Fondo deberá realizarse bajo responsabilidad de la administradora, conforme con la Norma R-CNV-2014-17 y sus modificaciones, que establece los criterios sobre la valorización de las inversiones en instrumentos financieros adquiridas por los patrimonios autónomos.

La valorización de las inversiones del Fondo en valores representativos de capital y valores representativas de deuda de entidades objeto de inversión serán realizadas por lo menos una vez al año. La valorización deberá ser realizada por profesionales o firmas profesionales que se dediquen a la valoración de activos.

La valorización de las inversiones del Fondo en instrumentos financieros y valores de oferta pública deberá realizarse conforme a las Normas Internacionales de la Información Financiera (NIIFs) y la normativa vigente aplicable, según lo establecido por la Norma R-CNV-2014-17, o cualquier otra que disponga el Consejo Nacional de Valores o la Superintendencia del Mercado de Valores de la República Dominicana.

POLÍTICAS DE EVALUACIÓN DE INVERSIONES Y CONSTRUCCIÓN DE PORTAFOLIOS

La Administradora cuenta con un Reglamento de Funcionamiento del Comité de Inversiones, para cada fondo que administra. En estos reglamentos se señala de manera explícita que la evaluación de las inversiones y posterior construcción del portafolio está dada en el Comité de Inversiones. Dicho comité es el responsable de establecer las estrategias o lineamientos para la toma de decisiones de inversión, acogiéndose a los principios de autonomía, independencia y separación. Existen 3 tipos de Comités de Inversiones, según el tipo activo en los que invierten. Estos son: el Comité de Fondos Financieros (abiertos), Comité de inversiones de Fondos Cerrados Inmobiliarios y Comité de Inversiones de Fondo Cerrado de Desarrollo.

Adicionalmente, las inversiones se realizarán cumpliendo con el objeto de inversión definido en cada reglamento interno y ajustándose a las disposiciones legales.

Dentro de los aspectos más importantes de dicho Comité, se establece lo siguiente:

- Analizar y aprobar las oportunidades de inversión propuestas, de acuerdo con los lineamientos y políticas del fondo de inversión correspondiente.
- Verificar periódicamente que sus decisiones se ejecuten en las condiciones aprobadas.
- Evaluar y aprobar el monto o porcentaje de los dividendos que serán distribuidos por el fondo de inversión a los aportantes, en el caso de fondos de inversión cerrados.
- Rendir cuentas de sus actuaciones al Consejo de Administración.
- Aprobar las propuestas de modificaciones a la política de inversión.
- Supervisar la labor del Administrador de Fondos de Inversión.
- Debe definir las políticas para la adquisición y liquidación de las inversiones de los fondos, respetando los cupos de inversiones definidos por el Comité de Riesgos.
- Evaluar y dar seguimiento a los activos que sean parte del portafolio de un fondo.
- Está compuesto al menos por 3 personas, designados por el Consejo de Administración, y se reúne dos veces al mes en sesiones ordinarias.
- Las decisiones son tomadas por mayoría absoluta de votos de sus miembros.

El Administrador de cada fondo es el responsable de controlar, vigilar, supervisar y coordinar las inversiones de los fondos administrados, cumpliendo con lo determinado por el Consejo de Administración, la Gerencia General, el Comité de Inversiones y el Comité de Riesgo.

En particular para el Fondo de Inversión Cerrado de Desarrollo BHD Fondos I, los factores a considerar para el análisis y eventual elección de la inversión en entidades objeto de inversión corresponden a solvencia moral de los accionistas y de la gerencia, solvencia económica de los accionistas, capacidad profesional de la gerencia, posición financiera de la entidad y proyección financiera para compañías recién constituidas, reportes sectoriales de expertos y estadísticas institucionales para ponderar riesgos y tendencia de los sectores en los cuales participan las entidades objeto de inversión, estado de las relaciones comerciales y profesionales de dichas entidades, entre otros.

El resultado del proceso de debida diligencia será presentado al Comité de Inversiones del Fondo, órgano que decidirá la ejecución o no de las inversiones.

Los documentos legales que avalen la inversión en entidades objeto de inversión indirectas deberán establecer claramente el destino final o uso de los recursos que invierta el Fondo y dicha sociedad debe emitir una certificación de cumplimiento con lo establecido en el acuerdo de inversión firmado con el Fondo. El Fondo tendrá la facultad de contratar expertos externos ante la necesidad de exigir o acceder a derechos económicos que le correspondan sobre sociedades objeto de inversión indirectas.

En opinión de Feller Rate, se observan políticas apropiadas para la gestión de los fondos.

RIESGO CONTRAPARTE OPERACIONAL

El agente colocador de las cuotas es BHD Puesto de Bolsa, S.A., relacionado al grupo controlador.

También cumple un rol relevante en la operación CEVALDOM, Depósito Centralizado De Valores, S.A., como agente de custodia, pago y administración del programa de emisiones.

SISTEMAS DE CONTROL

BHD Fondos posee completos manuales para su funcionamiento y operaciones, necesarios para el control de los fondos a gestionar, tal como establece la normativa.

Entre otros manuales para mitigar los riesgos, se encuentran:

- Marco de Políticas de la Gestión Integral de Riesgos, donde se establece los lineamientos de políticas y procedimientos para realizar la Gestión de Riesgos e identificar, medir y controlar los riesgos de crédito, liquidez, de mercado, operacional y legal, así como las herramientas para su mitigación.
- Manual de Políticas, Procedimientos y Control Interno, donde se identifican los mecanismos para la obtención de la eficacia y eficiencia de las operaciones, confiabilidad de la información financiera y cumplimiento de las leyes y normas aplicables.

Además, la Administradora de Fondos de Inversión BHD cuenta con los siguientes manuales operativos:

- Manual de Organización y Funciones.
- Manual Para la Prevención de Lavado de Activos, Financiamiento del Terrorismo y de la Proliferación de Armas de Destrucción Masiva.
- Administración de Riesgo de Liquidez y Plan de Contingencia de Liquidez.
- Código de Ética, adhiriéndose al Código establecido por Centro Financiero BHD León.

- Manual de Gobierno Corporativo.

Por otra parte, la Administradora cuenta con un sistema computacional, SIFI, para la administración y control de los fondos y carteras.

Al ser parte del Centro Financiero BHD, se realiza una auditoría anual a la Administradora velando por el cumplimiento de sus procesos administrativos y de gestión, además de los métodos y procedimientos aplicados para la Prevención de Lavado de Activos, Financiamiento del Terrorismo y de la Proliferación de Armas de Destrucción Masiva.

Durante los años 2021 y 2022, la Administradora no ha recibido sanciones o amonestaciones por incumplimientos.

POLÍTICAS SOBRE CONFLICTOS DE INTERÉS

BHD Fondos posee un Manual de Políticas, Procedimiento y Control Interno, en el cual se detalla el manejo de potenciales conflictos de interés y del uso de información privilegiada.

El manual define un conflicto de interés como cualquier situación, a consecuencia de la cual una persona física o jurídica pueda obtener ventajas o beneficios, para sí o para terceros, y que afecte su independencia al momento de la toma de decisiones. Asimismo, entrega las medidas para mitigar dicho conflicto, basado en la abstención de realizar operaciones que impliquen, entre otras:

- Uso inadecuado de información privilegiada.
- Preparación o realización de prácticas que falseen la libre información de precios.
- Uso inadecuado o divulgación indebida de información confidencial.

Además, para evitar el uso de información privilegiada, se señalan como medidas:

- Separación legal de las actividades.
- Barreras para restringir los flujos de información entre las diferentes áreas de la Administradora, el Centro Financiero BHD u otras empresas relacionadas.
- Separación física para las reuniones.
- Impedimentos para las personas que participan en el proceso de inversiones de realizar simultáneamente otras actividades definidas como incompatibles con la gestión de administración de fondos de terceros.
- Medidas destinadas a garantizar la confidencialidad de la información de los fondos de inversión.
- Medidas destinadas a garantizar la confidencialidad de la información de los aportantes.

En caso de conflictos de interés relacionados con la inversión o desinversión en empresas y/o títulos, o la celebración de cualquier contrato de inversión que afecte al Comité de Inversiones de tal manera que éste no pueda tomar una decisión imparcial para sugerir las inversiones, entonces el Comité de Riesgos, por unanimidad, deberá tomar la decisión para administrar el conflicto de interés. En caso de no poder administrar dicho conflicto, la operación no deberá realizarse.

Por otra parte, en caso de conflictos de interés en las decisiones de inversión entre los fondos de inversión, se debe garantizar la igualdad de trato, evitando favorecer a un fondo sobre otro. Asimismo, en caso de conflictos de interés entre los fondos de inversión y la Administradora o sus relacionados, se priorizará en todo momento los intereses del fondo, así como de los aportantes, por sobre los intereses de la Administradora.

Además, el manual señala los posibles conflictos que se pueden producir entre trabajadores de la Administradora, con suplidores, con clientes o con la competencia, y las medidas para mitigarlos.

En cuanto a la responsabilidad de los colaboradores, éstos deberán comunicar los posibles conflictos de interés a un superior directo, al Oficial de Cumplimiento o a través de la Línea Abierta.

La Administradora se encuentra adherida al Código de Ética y Conducta del Centro Financiero BHD, en el cual se definen los principios, normas y reglas que buscan guiar el comportamiento del personal en el desarrollo de sus funciones.

En opinión de Feller Rate, el marco legal y los manuales de la Administradora, implican una adecuada guía y establece controles suficientes para evitar y manejar los eventuales conflictos de interés que pueden surgir respecto de la gestión de fondos.

PROPIEDAD

Grupo controlador con amplia experiencia y conocimiento del sector financiero

BHD Fondos es propiedad del Centro Financiero BHD, S.A., grupo que posee una amplia trayectoria en el mercado financiero dominicano. La Administradora de Fondos de Inversión BHD, S.A. fue constituida en el año 2012 con el objetivo de administrar fondos de inversión como instrumentos de ahorro colectivo.

Durante 2022 los ingresos por comisiones de la Administradora cayeron casi a la mitad en relación con el cierre del año 2021, debido al impacto de las elevadas tasas de mercado que afectaron el volumen de activos administrados, principalmente en los fondos abiertos. Los gastos operativos aumentaron un 17%, lo que implicó una caída de un 70% en sus resultados operacionales. Por otra parte, se registraron pérdidas por ingresos financieros. Con todo, la utilidad neta en 2022 se situó en RD\$76,4 millones, monto inferior a los RD\$290,4 millones obtenidos en 2021.

De acuerdo con el Reglamento de Sociedades Administradoras y Fondos de Inversión (R-CNMV-2019-28-MV), la administradora constituyó una Garantía por Riesgo de Gestión, a favor individual de cada uno de los fondos administrados. La Administradora ha constituido dichas garantías a través de pólizas de seguro de fidelidad.

AMPLIA TRAYECTORIA DE SU GRUPO CONTROLADOR

El Centro Financiero BHD presta servicios de intermediación financiera, inversiones, administración de fondos de pensiones, compañía de seguro, fiduciaria, entre otros.

Dentro de sus subsidiarias se encuentra Banco Múltiple BHD, filial más relevante del grupo, fundado en 1972 como Banco Hipotecario Dominicano. Banco BHD está calificado por Feller Rate en “AA+” con perspectivas “Estables”. La calificación otorgada se fundamenta en un perfil de negocios y una capacidad de generación muy fuerte; un perfil de riesgos y fonde y liquidez fuerte; y un respaldo patrimonial adecuado. BHD es un banco universal, con una actividad altamente diversificada y un fuerte posicionamiento de negocios, factores relevantes para su operación en un escenario económico aún con incertidumbre. El banco se ha mantenido como uno de las más grandes de la industria, ubicándose en el tercer lugar de los bancos múltiples del país en términos de colocaciones, con cuota de mercado de 19,0% a febrero de 2023.

Las otras subsidiarias de Centro Financiero BHD Corresponden a BHD International Bank (Panamá), Administradora de Fondos de Pensiones Siembra (AFP Siembra), Administradora de Riesgos de Salud MAPFRE (MAPRE Salud ARS), Mapfre BHD Seguros, BHD Puesto de Bolsa y Fiduciaria BHD.

ALTA IMPORTANCIA ESTRATÉGICA DE LA GESTIÓN DE FONDOS

Al cierre de mayo 2023, los activos bajo administración totalizaban RD\$14.781 millones (monto similar el cierre de mayo 2022). Por otra parte, su participación de mercado bajó fuertemente durante 2022, pasando de 19,2% diciembre de 2021 a 9,3% en mayo 2023. Esto, dado su importante posición dentro del segmento de fondos abiertos, el cual ha sido el más afectado durante el último periodo, producto de las condiciones del mercado financiero.

A la misma fecha, BHD Fondos gestionaba siete fondos:

- Fondo Mutuo Renta Fija Nacional - BHD Liquidez, se orienta a la inversión en cuentas y certificados de instituciones financieras de calificación de riesgo igual o superior a “A” o equivalente y en instrumentos representativos de deuda de renta fija nacional de oferta pública. Al cierre de mayo 2023, gestionó un patrimonio de RD\$5.236 millones, representando un 27,2% del segmento de fondos abiertos money market en pesos. El Fondo está calificado en “AAfa / M1” por Feller Rate.
- Fondo Mutuo Renta Fija - BHD Plazo 30 Días, se orienta a la inversión en cuentas, depósitos de instituciones financieras calificadas al menos en “BBB” o equivalente, instrumentos del Banco Central y en instrumentos representativos de deuda de renta fija nacional de oferta pública. Al cierre de mayo 2023, gestionó un patrimonio de RD\$2.909 millones, representando un 15,1% del segmento de fondos abiertos money market en pesos. El Fondo está calificado en “AAfa / M2” por Feller Rate.
- Fondo Mutuo Renta Fija - BHD Fondos Plazo 30 Días Dólares, se orienta a la inversión en cuentas de ahorros y depósitos a plazo de instituciones financieras nacionales y en valores representativos de deuda de renta fija, denominados en dólares de los Estados Unidos de América. Al cierre de mayo 2023, gestionó un patrimonio de US\$68 millones, representando un 64,2% del segmento de fondos abiertos de renta fija en dólares. El Fondo está calificado en “AAfa / M3” por Feller Rate.
- Fondo Mutuo Renta Fija - BHD Plazo 90 Días, se orienta a la inversión en certificados de depósitos y depósitos en cuentas corriente, de ahorro y en valores representativos de deuda de renta fija. Al cierre de mayo 2023, gestionó un patrimonio de RD\$880 millones, representando un 13,1% del segmento de fondos abiertos de renta fija en pesos.
- Fondo Mutuo Renta Fija - BHD Fondos Tu Futuro, orientado a la inversión en renta fija de mediano plazo principalmente en pesos dominicanos. Al cierre de mayo 2023, gestionó un patrimonio de RD\$291 millones, representando un 4,3% del segmento de fondos abiertos de renta fija en pesos.
- Fondo de Inversión Cerrado Inmobiliario BHD Fondos I, orientado a la inversión en bienes inmuebles para su explotación en arrendamiento, en República Dominicana. Al cierre de mayo 2023, el Fondo mantenía 203.020 cuotas colocadas, representando un 20,30% de su programa de emisiones. A la misma fecha, el patrimonio se situó en US\$21,1 millones, representando un 3,4% del segmento de fondos cerrados inmobiliarios en dólares. El Fondo está calificado en “BBBfa (N)” por Feller Rate.
- Fondo de Inversión Cerrado de Desarrollo BHD Fondos I, orientado a la inversión en valores representativos de deuda y/o capital, no inscritos en el Registro del Mercado de Valores, emitidos por entidades domiciliadas en República Dominicana, no pertenecientes al sector financiero. Al cierre de mayo 2023, el Fondo mantenía 11.000 cuotas colocadas, representando un 3,7% de su programa de emisiones. A la misma fecha, el patrimonio se situó en US\$11,4 millones, representando un 2,7% del total manejado por fondos cerrados de desarrollo de sociedades en dólares. El Fondo está calificado en “BBBfa (N)” por Feller Rate.

	Jun-21	Mar-22	Jun-22	Jul-22	27-Ene-23	28-Jul-23
Cuotas	BBBfa (N)	BBBfa (N)	BBBfa (N)	BBBfa (N)	BBBfa (N)	BBBfa (N)

— NOMENCLATURA

La calificación se hace en una escala ordenada con un grado creciente de riesgo.

— CATEGORÍAS DE RIESGO CRÉDITO:

- AAAfa: Cuotas con la más alta protección ante pérdidas y que presentan la mayor probabilidad de cumplir con sus objetivos de inversión.
- AAfa: Cuotas con muy alta protección ante pérdidas y que presentan una muy buena probabilidad de cumplir con sus objetivos de inversión.
- Afa: Cuotas con alta protección ante pérdidas y que presentan una buena probabilidad de cumplir con sus objetivos de inversión.
- BBBfa: Cuotas con suficiente protección ante pérdidas y que presentan una razonable probabilidad de cumplir con sus objetivos de inversión.
- BBfa: Cuotas con baja protección ante pérdidas y tienen una baja probabilidad de cumplir con sus objetivos de inversión.
- Bfa: Cuotas con muy baja protección ante pérdidas y que muy probablemente no cumplirán con sus objetivos de inversión.
- Cfa: Cuotas con muy variables y expuestas a pérdidas y/o no cumplirán con sus objetivos de inversión.

+ o -: Las calificaciones entre AAfa y Bfa pueden ser modificadas al agregar un símbolo + (más) o - (menos) para destacar sus fortalezas o debilidades dentro de cada categoría.

Aquellos fondos nuevos, o con poca historia como para realizar un análisis completo, se distinguen mediante el sufijo (N).

EQUIPO DE ANÁLISIS:

- Andrea Huerta – Analista principal

La opinión de las Sociedades Calificadoras de Riesgo no constituye en ningún caso una recomendación para comprar, vender o mantener un determinado instrumento. El análisis no es el resultado de una auditoría practicada al emisor, sino que se basa en Información pública disponible y en aquella que voluntariamente aportó el emisor, no siendo responsabilidad de la Sociedad Calificadora de Riesgo la verificación de la autenticidad de la misma. Las calificaciones otorgadas por Feller Rate son de su responsabilidad en cuanto a la metodología y criterios aplicados, y expresan su opinión independiente sobre la capacidad de las sociedades para administrar riesgos. La información presentada en estos análisis proviene de fuentes consideradas altamente confiables; sin embargo, dada la posibilidad de error humano o mecánico, Feller Rate Sociedad Calificadora de Riesgo no garantiza la exactitud o integridad de la información y, por lo tanto, no se hace responsable de errores u omisiones, como tampoco de las consecuencias asociadas con el empleo de esa información.